

NOTAS A LOS ESTADOS FINANCIEROS DEL 1º. DE ENERO AL 30 DE SEPTIEMBRE DEL 2021

a) NOTAS DE DESGLOSE

I) NOTAS AL ESTADO DE SITUACIÓN FINANCIERA

|                                |                        |
|--------------------------------|------------------------|
| <b>Activo Circulante</b>       | <b>\$ 8,492,276.65</b> |
| <b>Efectivo y Equivalentes</b> | <b>\$ 784,810.45</b>   |
| <b>1111 Efectivo</b>           | <b>\$ 57,948.90</b>    |

1.- El saldo de la cuenta 1111-01-002 Fondo de Tesorería por un monto de \$ 38,570.43, correspondiente a gastos pendientes por comprobar del periodo 1º. De Enero del 2018 al 30 de Abril del 2018.

Bancos/Tesorería:

| NUMERO DE CUENTA             | SALDO AL 30-SEP-2021 |
|------------------------------|----------------------|
| 1112-01-001 Terminación 6269 | \$ 824.35            |
| 1112-01-002 Terminación 9237 | \$ 0.0               |
| 1112-01-003 Terminación 2956 | \$ 680,458.77        |
| 1112-02-001 Terminación 9378 | \$ 2,856.97          |
| 1112-02-002 Terminación 1567 | \$ 0.0               |
| 1112-02-003 Terminación 1570 | \$ 0.0               |
| 1112-02-004 Terminación 1598 | \$ 0.0               |
| 1112-03-001 Terminación 5540 | \$ 0.0               |
| 1112-03-002 Terminación 5614 | \$ 0.0               |
| 1112-03-003 Terminación 5676 | \$ 0.0               |
| 1112-03-004 Terminación 7539 | \$ 0.0               |
| 1112-03-005 Terminación 7556 | \$ 0.0               |
| 1112-03-006 Terminación 4053 | \$ 0.0               |
| 1112-03-007 Terminación 4877 | \$ 0.0               |
| 1112-03-008 Terminación 4880 | \$ 6,507.60          |
| 1112-04-001 Terminación 2656 | \$ 0.0               |
| 1112-04-002 Terminación 2642 | \$ 0.48              |
| 1112-04-003 Terminación 2625 | \$ 4,964.17          |
| 1112-04-004 Terminación 2702 | \$ 0.0               |
| 1112-04-005 Terminación 2611 | \$ 0.0               |
| 1112-04-006 Terminación 2690 | \$ 0.0               |
| 1112-04-007 Terminación 4325 | \$ 31,249.11         |
| 1112-04-008 Terminación 2608 | \$ 0.0               |
| 1112-04-009 Terminación 0148 | \$ 0.0               |
| <b>Total</b>                 | <b>\$ 726,861.55</b> |

**Cuenta 1 Terminación 6269.-** Se utiliza para el pago de proveedores de bienes y servicios mediante transferencia electrónica; así mismo es la concentradora para el pago de nómina al personal que solicito el pago de su nómina por este banco Banorte.

**Cuenta 2 Terminación 9237.-** Se utiliza para el pago de nómina de los empleados del Congreso del Estado, mediante transferencia electrónica. (DADA DE BAJA)

**Cuenta 3 Terminación 2956.-** Contiene las retenciones del 2% de SARTSPET realizadas a los trabajadores con base sindical del Poder Legislativo, el saldo corresponde del periodo Mayo de 2018 al 15 de Septiembre 2021.

**Cuenta Terminación 937-8.-** Es la cuenta en la que se reciben recursos de las cuentas bancarias de los capítulos 1000, 2000 y 3000 para pagar mediante cheque ya sea nómina y/o compras de materiales y suministros y de servicios generales.

**Cuenta Terminación 156-7.-** Es la cuenta en la que se recibieron los recursos del capítulo 1000 (Servicios Personales), durante el ejercicio fiscal 2019. (DADA DE BAJA)

**Cuenta Terminación 157-0.-** Es la cuenta en la que se recibieron los recursos del capítulo 2000 (Materiales y Suministros), durante el ejercicio fiscal 2019. (DADA DE BAJA)

**Cuenta Terminación 159-8.-** Es la cuenta en la que se recibieron los recursos del capítulo 3000 (Servicios Generales), durante el ejercicio fiscal 2019. (DADA DE BAJA)

**Cuenta Terminación 554-0.-** Es la cuenta en la que se reciben los recursos del capítulo 1000 (Servicios Personales) del ejercicio 2020.

**Cuenta Terminación 561-4.-** Es la cuenta en la que se recibió el recurso del capítulo 2000 (Materiales y Suministros) solamente en el mes de Enero de 2020.

**Cuenta Terminación 567-6.-** Es la cuenta en la que se recibió el recurso del capítulo 3000 (Servicios Generales) solamente en el mes de Enero de 2020.

**Cuenta Terminación 753-9.-** Es la cuenta en la que se recibió el recurso del capítulo 2000 (Materiales y Suministros) a partir del mes de Febrero a Diciembre de 2020 del Ramo 28.

**Cuenta Terminación 755-6.-** Es la cuenta en la que se recibió el recurso del capítulo 3000 (Servicios Generales) a partir del mes de Febrero a Diciembre de 2020 del Ramo 28.

**Cuenta Terminación 405-3.-** Es la cuenta en la que se reciben los recursos del capítulo 1000 del Ramo 28 (FEIEF).

**Cuenta Terminación 487-7.-** Es la cuenta en la que se reciben los recursos del capítulo 1000 de Ingresos Propios.

**Cuenta Terminación 488-0.-** Es la cuenta en la que se reciben las cuotas IPSSET (Servicios Personales).

**Cuenta Terminación 265-6.-** Es la cuenta en la que se reciben los recursos del capítulo 1000 del Ramo 28 (FEIEF) en el año 2021.

**Cuenta Terminación 264-2.-** Es la cuenta en la que se reciben los recursos del capítulo 1000 de Ingresos Propios en el año 2021.

**Cuenta Terminación 262-5.-** Es la cuenta en la que se reciben los recursos del capítulo 2000 del Ramo 28 en el año 2021.

**Cuenta Terminación 270-2.-** Es la cuenta en la que se reciben los recursos del capítulo 2000 de Ingresos Propios en el año 2021.

**Cuenta Terminación 261-1.-** Es la cuenta en la que se reciben los recursos del capítulo 5000 de Ingresos Propios en el año 2021.

**Cuenta Terminación 269-0.-** Es la cuenta en la que se reciben los recursos del capítulo 3000 de Ingresos Propios en el año 2021.

**Cuenta Terminación 432-5.-** Es la cuenta en la que se reciben los recursos del capítulo 3000 del Ramo 28 en el año 2021.

**Cuenta Terminación 260-8.-** Es la cuenta en la que se reciben las gratificaciones del capítulo 1000.

**Cuenta Terminación 014-8.-** Es la cuenta en la que se reciben remanentes fideicomiso.

**Derechos a Recibir Efectivo y Equivalentes y Derechos a Recibir Bienes o Servicios**

| Concepto  | Importe                |
|---|------------------------|
| 1122 Cuentas por Cobrar a Corto Plazo                               | \$ 0.00                |
| 1123 Deudores Diversos por Cobrar a corto Plazo                     | \$ 7,583,711.24        |
| 1129 Otros Derechos a Recibir Efectivo o Equivalentes a Corto Plazo | \$ 3,754.96            |
| <b>Subtotal</b>   | <b>\$7,587,466.20</b>  |
| 1131 Anticipo a Proveedores por Adquisición de Bienes               | \$ 120,000.00          |
| <b>Subtotal</b>   | <b>\$ 120,000.00</b>   |
| <b>Total</b>  | <b>\$ 7,707,466.20</b> |

**Bienes Disponibles para su Transformación o Consumo (inventarios)**

No aplica.

**Inversiones Financieras**

El ente no cuenta con inversiones financieras del 1º. de Enero al 30 de Septiembre del 2021.

**Bienes Muebles, Inmuebles e Intangibles**

**1240 Bienes Muebles**

|  |                         |
|--|-------------------------|
| 1241 Mobiliario y Equipo de Administración         | \$ 19,933,695.71        |
| 1242 Mobiliario y Equipo Educacional y Recreativo  | \$ 2,487,865.79         |
| 1243 Equipo e Instrumental y de Laboratorio        | \$ 43,425.43            |
| 1244 Equipo de Transporte                          | \$ 3,238,680.49         |
| 1245 Equipo de Defensa y Seguridad                 | \$ 18,038.00            |
| 1246 Maquinaria, Otros Equipo y Herramientas       | \$ 1,521,681.24         |
| 1247 Colecciones, Obras de arte y objetos valiosos | \$ 1.00                 |
| <b>Total</b>                                       | <b>\$ 27,243,387.66</b> |

**1250 Bienes Intangibles**

|                                  |                      |
|----------------------------------|----------------------|
| 1251 y 1254 Software y Licencias | \$ 138,868.47        |
| <b>Total</b>                     | <b>\$ 138,868.47</b> |

**1230 Bienes Inmuebles**

|                                  |                          |
|----------------------------------|--------------------------|
| 1231 Terrenos                    | \$ 10,650,900.00         |
| 1233 Edificios no Habitacionales | \$ 189,413,323.52        |
| 1239 Otros Bienes Inmuebles      | \$ 31,991,468.67         |
| <b>Total</b>                     | <b>\$ 232,055,692.19</b> |

En apego al artículo 23, fracciones I, II y III, de la Ley General de Contabilidad Gubernamental se realizó el reconocimiento del terreno con un valor de \$ 10,650,900, y el edificio sede del Poder Legislativo por un monto de \$ 187,795,294, Caseta de Vigilancia \$ 666,074, Biblioteca del Congreso del Estado por \$ 951,955, Barda Perimetral con Reja \$ 5,658,878, Escudo de Armas de los Municipios del Estado por \$ 329,653, Andadores y Basureros Metálicos por \$ 16,993,168, Sistema de Riego y Jardinería por \$ 5,694,797 e Iluminación Arquitectónica por \$ 3,314,972, los cuales están registrados dentro de otros bienes inmuebles.

Todos estos bienes fueron donados por parte del Gobierno del Estado de Tamaulipas, a excepción de la caseta de vigilancia la cual fue realizada con cargo al presupuesto del Congreso del Estado.

**1260 Depreciación, Deterioro y Amortización de Bienes Muebles, Inmuebles e Intangibles.**

|  |                         |
|--|-------------------------|
| 1261 Depreciación Acumulada de Bienes Inmuebles    | \$ 50,879,485.61        |
| 1263 Depreciación Acumulada de Bienes Muebles      | \$ 23,688,963.21        |
| 1265 Amortización Acumulada de Activos Intangibles | \$ 128,149.83           |
| <b>Total</b>                                       | <b>\$ 74,696,598.65</b> |

**5500 Otros gastos y pérdidas extraordinarias**

|   |                        |
|---|------------------------|
| 5513 Depreciación del ejercicio Bienes Inmuebles                  | \$ 5,930,277.84        |
| 5515 Depreciación del ejercicio de Bienes Muebles                 | \$ 959,075.65          |
| 5517 Amortización del ejercicio de Activos Intangibles            | \$ 8,830.62            |
| 5518 Disminución de Bienes por pérdida, obsolescencia y deterioro | \$ 49,569.59           |
| <b>Total</b>  | <b>\$ 6,947,753.70</b> |

El monto de la depreciación y de la amortización se calculó considerando el costo de adquisición del activo, menos su valor de desecho, entre los años correspondientes a su vida útil; registrándose en los gastos del período, con el objetivo de conocer el gasto patrimonial, por el servicio que está dando el activo, lo cual redundará en una estimación adecuada de su utilidad, y en una cuenta complementaria de activo como depreciación o amortización acumulada, a efecto de poder determinar el valor neto o el monto por depreciar o amortizar restante.

Cabe hacer mención que el ente realizó por primera vez el reconocimiento de dicho concepto dentro de los estados financieros a partir del ejercicio 2015.

**Cálculo de la depreciación o amortización:**

Costo de adquisición del activo depreciable o amortizable - Valor de deshecho

Vida útil

- a) **Costo de adquisición:** Es el monto pagado de efectivo o equivalentes por un activo o servicio al momento de su adquisición.
- b) **Valor de desecho:** Es la mejor estimación del valor que tendrá el activo en la fecha en la que dejará de ser útil para el ente público. Esta fecha es la del fin de su vida útil, o la del fin de su vida económica y si no se puede determinar es igual a cero.
- c) **Vida útil de un activo:** Es el período durante el que se espera utilizar el activo por parte del ente público.

Así mismo se utilizaron los siguientes parámetros de vida útil:

**“Guía de Vida Útil Estimada y Porcentajes de Depreciación”**

| Cuenta         | Concepto   | Años de vida útil | % de depreciación anual |
|----------------|--|-------------------|-------------------------|
| <b>1.2.3</b>   | <b>BIENES INMUEBLES, INFRAESTRUCTURA Y CONSTRUCCIONES EN PROCESO</b> |                   |                         |
| 1.2.3.3        | Edificios No Habitacionales  | 30                | 3.3                     |
| 1.2.3.9        | Otros Bienes Inmuebles   | 20                | 5                       |
| <b>1.2.4</b>   | <b>BIENES MUEBLES</b>  |                   |                         |
| <b>1.2.4.1</b> | <b>Mobiliario y Equipo de Administración</b>                         |                   |                         |
| 1.2.4.1.1      | Muebles de Oficina y Estantería                                      | 10                | 10                      |
| 1.2.4.1.2      | Muebles, Excepto De Oficina Y Estantería                             | 10                | 10                      |
| 1.2.4.1.3      | Equipo de Cómputo y de Tecnologías de la Información                 | 3                 | 33.3                    |
| 1.2.4.1.9      | Otros Mobiliarios y Equipos de Administración                        | 10                | 10                      |
| <b>1.2.4.2</b> | <b>Mobiliario y Equipo Educativo y Recreativo</b>                    |                   |                         |
| 1.2.4.2.1      | Equipos y Aparatos Audiovisuales                                     | 3                 | 33.3                    |
| 1.2.4.2.3      | Cámaras Fotográficas y de Video                                      | 3                 | 33.3                    |
| 1.2.4.2.9      | Otro Mobiliario y Equipo Educativo y Recreativo                      | 5                 | 20                      |
| <b>1.2.4.3</b> | <b>Equipo e Instrumental Médico y de Laboratorio</b>                 |                   |                         |
| 1.2.4.3.1      | Equipo Médico y de Laboratorio                                       | 5                 | 20                      |
| 1.2.4.3.2      | Instrumental Médico y de Laboratorio                                 | 5                 | 20                      |

| Cuenta         | Concepto  | Años de vida útil | % de depreciación anual |
|----------------|---|-------------------|-------------------------|
| <b>1.2.4.4</b> | <b>Equipo de Transporte</b>   |                   |                         |
| 1.2.4.4.1      | Automóviles y Equipo Terrestre  | 5                 | 20                      |
| 1.2.4.5        | Equipo de Defensa y Seguridad   | 10                | 10                      |
| <b>1.2.4.6</b> | <b>Maquinaria, Otros Equipos y Herramientas</b>                             |                   |                         |
| 1.2.4.6.4      | Sistemas de Aire Acondicionado, Calefacción y de Refrigeración Industrial y | 10                | 10                      |
| 1.2.4.6.5      | Equipo de Comunicación y Telecomunicación                                   | 10                | 10                      |
| 1.2.4.6.6      | Equipos de Generación Eléctrica, Aparatos y Accesorios Eléctricos           | 10                | 10                      |
| 1.2.4.6.7      | Herramientas y Máquinas-Herramienta   | 10                | 10                      |
| 1.2.4.6.9      | Otros Equipos   | 10                | 10                      |
| <b>1.2.5.1</b> | <b>Software</b>   |                   |                         |
| 1.2.5.1.1      | Software  | 10                | 10                      |

### Estimaciones y Deterioros

El ente no cuenta al cierre del 30 de Septiembre del 2021 con cuentas incobrables, estimaciones de inventarios ni cuenta con activos biológicos.

### Otros Activos

El ente no cuenta al cierre del ejercicio con otros activos.

### Pasivo

- Relación de Cuentas por pagar por fecha de vencimiento (a corto y a largo plazo)

**2110 Cuentas por Pagar a Corto Plazo** **\$ 3,455,142.66**

**La integración del saldo anterior es el siguiente:**

|  |                 |
|--|-----------------|
| <b>2111</b> Servicios Personales por Pagar a Corto Plazo         | \$ 0.0          |
| <b>2112</b> Proveedores por pagar a corto plazo                  | \$ 1,314,432.69 |
| <b>2117</b> Retenciones y Contribuciones por Pagar a Corto Plazo | \$ 2,131,458.37 |
| <b>2119</b> Otras Cuentas Por Pagar a Corto Plazo                | \$ 9,251.60     |

El saldo refleja las compras y/o servicios contraídos al 30 de Septiembre del 2021, pagaderos a corto plazo, así como las retenciones de ISR por salarios, la cual se cubrirá dentro de los 20 días hábiles del mes inmediato posterior al que pertenece la obligación.

**2260 Cuentas por Pagar a Largo Plazo (Provisiones a largo Plazo)** **\$ 2,540,487.36**

El saldo de este rubro representa el Fondo de Ahorro para el retiro SARTSPET, proveniente desde el año 2004, según convenio celebrado entre Gobierno del Estado y el Sindicato Único de Trabajadores al Servicio de los Poderes del Estado y Organismos Descentralizados, siendo gobernador Constitucional del Estado el Lic. Tomás Yarrington Ruvalcaba, el cual anunció la creación de dicho fondo para miembros del Sindicato en el teatro Amalia G. de Castillo Ledón, con base en dicho pronunciamiento las partes convinieron que este mismo se constituiría por un total del 4% del salario base quincenal del trabajador sindicalizado, de los cuales 2% sería aportado por el trabajador, siendo descontado vía nómina y el otro 2% le correspondería aportarlo al Gobierno del Estado, derivado de lo anterior en octubre del 2004

se inició sus descuentos, mismos que se reintegrarán a cada empleado al jubilarse, tanto la parte del trabajador como la parte correspondiente al congreso.

2. Relación de fondos y bienes de Terceros en Garantía y/o Adquisición a Corto y Largo plazo  
**No aplica.**
3. Relación del resto de las cuentas de pasivo a corto y largo plazo que impacten en la información financiera.  
**No aplica**

**II) NOTAS AL ESTADO DE ACTIVIDADES**

**Ingresos de Gestión**

De conformidad con el DECRETO LXIV-283 mediante el cual se expide el Presupuesto de Egresos del Estado de Tamaulipas, para el Ejercicio Fiscal 2021 en el TOMO CXLIV del 17 de diciembre de 2020 y Anexo al Número 152 de la Sexagésima Cuarta Legislatura del Congreso del Estado Libre y Soberano de Tamaulipas, se expide el Presupuesto de Egresos del Estado para el Ejercicio Fiscal 2021, en el cual se asigna al Congreso del Estado Libre y Soberano de Tamaulipas la cantidad de \$ 194,121,977.88.

Los ingresos del Congreso del Estado al 30 de Septiembre del 2021, se integran de la siguiente manera:

| Concepto  | Importe                  |
|---|--------------------------|
| 4220 Transferencias, Asignaciones, Subsidios y Otras Ayudas | \$ 153,821,020.21        |
| 4300 Otros Ingresos y Beneficios                            | \$ 38,602.44             |
| <b>Total de Ingresos</b>                                    | <b>\$ 153,859,622.65</b> |

**Gastos y Otras Pérdidas:**

Los Gastos de Funcionamiento del Congreso del Estado al 30 de Septiembre del 2021, se presentan a continuación:

| Concepto   | Importe                  |
|--|--------------------------|
| <b>5000 GASTOS Y OTRAS PERDIDAS</b>  |                          |
| <b>5100 Gastos De Funcionamiento</b>   |                          |
| 5110 Servicios Personales  | \$ 118,417,140.76        |
| 5120 Materiales y Suministros  | \$ 11,974,346.96         |
| 5130 Servicios Generales   | \$ 20,398,932.04         |
| <b>Egresos Operativos</b>  | <b>\$ 150,790,419.76</b> |
| <b>Otros Gastos Y Pérdidas Extraordinarias</b>                                 |                          |
| 5510 Estimaciones, depreciaciones, deterioros, obsolescencias y amortizaciones | \$ 6,947,753.70          |
| <b>Egresos extraordinarios</b>   | <b>\$ 6,947,753.70</b>   |
| <b>Total de Gastos y Otras Perdidas</b>  | <b>\$ 157,738,173.46</b> |
| <b>Resultado del Ejercicio (Ahorro/Desahorro)</b>                              | <b>\$ 3,878,550.81</b>   |

### Otros Gastos y Partidas Extraordinarias

Dentro de este rubro se encuentran reflejados los gastos por Depreciaciones y Amortizaciones de Bienes Muebles, Inmuebles e Intangibles por un valor de \$ 6,947,753.70 los cuales disminuye considerablemente el Ahorro/Desahorro del periodo que se obtuvo al 30 de Septiembre del 2021 de \$ 3,878,550.81 a un Ahorro/Desahorro de \$ 3,069,202.89 Esto atendiendo a las principales reglas de registro y valoración del patrimonio (elementos generales) la cual se cita:

“La depreciación es el importe del costo de adquisición del activo depreciable, menos su valor de deshecho, entre los años correspondientes a su vida útil o su vida económica; con ello, se tiene un costo que se deberá registrar en resultados o en el estado de actividades (hacienda pública / patrimonio), con el objetivo de conocer el gasto patrimonial, por el servicio que está dando el activo, lo cual redundará en una estimación adecuada de la utilidad en un ente público lucrativo o del costo de operación en un ente público con fines exclusivamente gubernamentales o sin fines de lucro”.

Ahora bien, lejos de tratar de valuar un activo a través de la depreciación, ésta tiene por objeto el reconocimiento del gasto mencionado; por lo tanto, dicho gasto debe estimarse con los siguientes factores: valor original registrado, valor de desecho y vida útil o económica estimada.

Valor de desecho, es la mejor estimación del valor que tendrá el activo en la fecha en la que dejará de ser útil para el ente público. Esta fecha es la del fin de su vida útil, o la del fin de su vida económica; la primera es la fecha en la que el bien ya no sirve, pero puede tener un valor de rescate en esas condiciones, en muchas ocasiones es igual a cero; la segunda, vida económica, es la fecha en la que al ente público ya no le es útil pero puede llegar a tener una vida útil que le origine un valor comercial aún al activo.

Por lo anterior, las inversiones en inmuebles y muebles representan, en el transcurso del tiempo, un gasto por aquellas cantidades que no son susceptibles de recuperación. Tanto estos activos como los intangibles tienen como objetivo el generar beneficios, económicos o sociales, por lo que es necesario se reconozcan en resultados en el mismo período en el que generan dichos beneficios. Independientemente de que un ente público tenga fines exclusivamente gubernamentales, no tenga fines de lucro o sea lucrativa, genera algún beneficio. La depreciación tiene por objeto el reconocimiento del gasto correspondiente por su uso, que es el que provoca el beneficio.

**Activos intangibles:** estos activos deben valuarse igual que los activos fijos, e igualmente su reconocimiento sólo puede darse por operaciones y transacciones con terceros.

Al igual que la depreciación, éstos activos están sujetos a amortización, siempre y cuando tengan una vida útil determinable y, para su determinación, deben considerarse los mismos elementos que en la depreciación.

En el caso de que los activos intangibles no tengan una vida útil o económica determinable, deben quedar sujetos a la evaluación del deterioro del valor, lo cual debe hacerse regularmente.

### III) NOTAS AL ESTADO DE VARIACIÓN EN LA HACIENDA PÚBLICA

El saldo de Patrimonio Contribuido de \$ 241,622,535.21 proveniente del reconocimiento de la donación del edificio sede del poder Legislativo, Escudo de Armas de los Municipios del Estado de Tamaulipas, Mobiliario, Biblioteca del Congreso del Estado, Andadores, Plazas y Basureros Metálicos, Sistema de Riego y Jardinería, Iluminación Arquitectónica y para Obras Exteriores, y Terreno del Poder Legislativo, esto derivado del dictamen realizado por despacho externo. Así mismo en el renglón de patrimonio generado existe una cantidad positivo correspondiente al Ahorro/Desahorro comprendido del 1º de enero al 30 de Septiembre del 2021 por la cantidad de \$ 3,878,550.81

### IV) NOTAS AL ESTADO DE FLUJOS DE EFECTIVO

#### Efectivo y equivalentes

1. El análisis de los saldos inicial y final del Estado de Flujo de Efectivo en la cuenta de efectivo y equivalentes:

|   | 2021                 | 2020                   |
|---|----------------------|------------------------|
| Efectivo en Bancos –Tesorería           | \$ 726,861.55        | \$ 2,184,452.36        |
| Efectivo en Fondos Fijos                | \$ 57,948.90         | \$ 57,948.90           |
| Inversiones temporales (hasta 3 meses)  | 0                    | 0                      |
| Fondos con afectación específica        | 0                    | 0                      |
| Depósitos de fondos de terceros y otros | 0                    | 0                      |
| <b>Total de Efectivo y Equivalentes</b> | <b>\$ 784,810.45</b> | <b>\$ 2,242,401.26</b> |

2. Adquisiciones de bienes muebles e inmuebles con su monto global y porcentaje que se aplicó en el presupuesto Federal o Estatal según sea el caso:

Las adquisiciones de bienes muebles y activos intangibles fueron realizadas por la cantidad de **\$ 820,338.12** se integran de la siguiente manera:

| Activo No Circulante                              | Monto Original       |
|---|----------------------|
| 1241 Mobiliario y Equipo de Administración        | \$ 776,941.36        |
| 1242 Mobiliario y Equipo Educacional y Recreativo | \$ 0                 |
| 1244 Vehículos y Equipo de Transporte             | \$ 0                 |
| 1246 Maquinaria, Otros Equipos y Herramientas     | \$ 43,396.76         |
| 1250 Activos Intangibles                          | \$ 0                 |
| <b>TOTAL</b>                                      | <b>\$ 820,338.12</b> |

3.- Conciliación de los Flujos de Efectivo Netos de las Actividades de Operación y la cuenta de Ahorro/Desahorro antes de Rubros Extraordinarios:

|   | 2021                  | 2020                 |
|---|-----------------------|----------------------|
| <b>FLUJOS NETOS DE EFECTIVO DE LAS ACTIVIDADES DE OPERACION</b>       | <b>10,256,653.25</b>  | <b>1,105,482.12</b>  |
| <i>Movimientos de partidas (o rubros) que no afectan al efectivo.</i> |                       |                      |
| Depreciación  | -6,947,753.7          | <b>-9,420,976.12</b> |
| Amortización  | 0                     | 0                    |
| Incrementos en las provisiones  |                       | 0                    |
| Incremento en inversiones producido por revaluación                   | 0                     | 0                    |
| Ganancia/pérdida en venta de propiedad, planta y equipo               | 0                     | 0                    |
| Incremento en cuentas por cobrar                                      | 0                     | 0                    |
| Partidas extraordinarias  | 0                     | 0                    |
| <b>Ahorro/Desahorro Resultado del Ejercicio</b>                       | <b>\$3,878,550.81</b> | <b>-\$769,543.23</b> |



**V) CONCILIACIÓN ENTRE LOS INGRESOS PRESUPUESTARIOS Y CONTABLES, ASÍ COMO ENTRE LOS EGRESOS PRESUPUESTARIOS Y LOS GASTOS CONTABLES:**

| <b>Congreso del Estado Libre y Soberano de Tamaulipas</b>   |   |             |                          |
|---|---|-------------|--------------------------|
| Conciliación entre los Ingresos Presupuestarios y Contables |   |             |                          |
| Correspondiente del 1 de Enero al 30 de Septiembre del 2021 |   |             |                          |
| (Cifras en pesos)   |   |             |                          |
| <b>1.- Ingresos Presupuestarios</b>                         |   |             | <b>\$ 153,821,020.21</b> |
| <b>2.- Más ingresos contables no presupuestarios</b>        |   |             | <b>\$ 38,602.44</b>      |
|   | Incremento por variación de inventarios.  |             |                          |
|   | Ingresos financieros  | \$38,602.44 |                          |
|   | Disminución del exceso de estimaciones por pérdidas o deterioro u obsolescencia |             |                          |
|   | Disminución del exceso de provisiones   |             |                          |
|   | Otros Ingresos y beneficios varios  |             |                          |
| Otros ingresos contables no presupuestarios                 |   |             |                          |
| <b>3.- Menos ingresos presupuestarios no contables.</b>     |   |             | <b>0.00</b>              |
|   | Productos de capital  |             |                          |
|   | Aprovechamiento de capital  |             |                          |
|   | Ingresos derivados de financiamiento  |             |                          |
|   | Otros Ingresos derivados de financiamiento                                      |             |                          |
| Otros ingresos presupuestarios no contables                 |   |             |                          |
| <b>4.- Ingresos Contables (4= 1 + 2 - 3)</b>                |   |             | <b>\$ 153,859,622.65</b> |

| <b>Congreso del Estado Libre y Soberano de Tamaulipas</b>             |   |               |                          |
|---|---|---------------|--------------------------|
| Conciliación entre los Egresos Presupuestarios y los Gastos Contables |   |               |                          |
| Correspondiente del 1 de Enero al 30 de Septiembre del 2021           |   |               |                          |
| (Cifras en pesos)   |   |               |                          |
| <b>1.- Total de Egresos ( Presupuestarios no contables</b>            |   |               | <b>\$ 154,043,145.96</b> |
| <b>2.- Menos egresos presupuestarios no contables</b>                 |   |               | <b>\$ 3,252,726.20</b>   |
|   | Mobiliario y equipo de administración         | \$ 776,941.36 |                          |
|   | Mobiliario y equipo educacional y recreativo  |               |                          |
|   | Equipo e instrumental médico y de laboratorio |               |                          |
|   | Vehículos y equipo de transporte              |               |                          |
|   | Equipo de defensa y seguridad                 |               |                          |
|   | Maquinaria, otros equipos y herramientas      | \$ 43,396.76  |                          |
|   | Activos Biológicos                            |               |                          |
|   | Bienes Inmuebles                              |               |                          |

|   |                |
|---|----------------|
| Activos Intangibles   |                |
| Obra pública en bienes propios                                |                |
| Acciones y participaciones de capital                         |                |
| Compra de títulos y valores                                   |                |
| Inversiones en fideicomisos, mandatos y otros análogos        |                |
| Provisiones para contingencias y otras erogaciones especiales |                |
| Amortización de la deuda pública                              |                |
| Adeudos de ejercicios fiscales anteriores (ADEFAS)            | \$2,432,388.08 |
| Otros Egresos Presupuestales No Contables                     |                |

|   |                 |                        |
|---|-----------------|------------------------|
| <b>3. Más Gasto Contables No Presupuestales</b>                                   |                 | <b>\$ 6,947,753.70</b> |
| Estimaciones, Depreciaciones y deterioros, obsolescencia y amortizaciones         | \$ 6,947,753.70 |                        |
| Provisiones   | 0.00            |                        |
| Disminución de inventarios  | 0.00            |                        |
| Aumento por insuficiencia de estimaciones por pérdida o deterioro u obsolescencia | 0.00            |                        |
| Aumento por insuficiencia de provisiones  | 0.00            |                        |
| Otros Gastos  | 0.00            |                        |
| Otros Gastos Contables No Presupuestales  | 0.00            |                        |

**4. Total de Gasto Contable (4 = 1 - 2 + 3)**

**\$ 157,738,173.46**

Bajo protesta de decir verdad declaramos que los Estados Financieros y sus Notas son razonablemente correctos y son responsabilidad del emisor

**b) NOTAS DE MEMORIA (CUENTAS DE ORDEN)**

**Cuentas de Orden Contables y Presupuestarias:**

**Contables:**

Valores.- No se obtuvieron aplicaciones a estas cuentas al cierre del ejercicio.

Emisión de obligaciones.- No se obtuvieron aplicaciones a estas cuentas al cierre del ejercicio.

Avales y garantías.- No se obtuvieron aplicaciones a estas cuentas al cierre del ejercicio.

Juicios.- No se obtuvieron aplicaciones a estas cuentas al cierre del ejercicio.

**Presupuestarias:**

**8130** Modificaciones a la Ley de Ingresos Estimada, el importe de \$ 5,944,142.72, corresponde al registro de las Ampliaciones y Reducción al Presupuesto Autorizado para el Ejercicio Fiscal 2021.

**8230** Modificaciones al Presupuesto de Egresos Aprobado, el importe de \$ 5,944,142.72, corresponde a ampliaciones y Reducción al Presupuesto Autorizado para el Ejercicio Fiscal 2021.

**Cuentas de ingresos**

| Concepto   | Importe           |
|--|-------------------|
| <b>8110</b> Ley de Ingresos Estimada                     | \$ 194,121,977.88 |
| <b>8120</b> Ley de Ingresos por Ejecutar                 | \$ 46,245,100.39  |
| <b>8130</b> Modificaciones a la Ley de Ingresos Estimada | \$ 5,944,142.72   |
| <b>8140</b> Ley de Ingresos Devengada                    | \$ 153,821,020.21 |
| <b>8150</b> Ley de Ingresos Recaudada                    | \$ 153,821,020.21 |

**Cuentas de egresos**

| Concepto  | Importe           |
|---|-------------------|
| <b>8210</b> Presupuesto de Egresos Aprobado                   | \$ 194,121,977.88 |
| <b>8220</b> Presupuesto de Egresos por Ejercer                | \$ 46,022,974.65  |
| <b>8230</b> Modificaciones al Presupuesto de Egresos Aprobado | \$ 5,944,142.72   |
| <b>8240</b> Presupuesto de Egresos Comprometido               | \$ 154,043,145.95 |
| <b>8250</b> Presupuesto de Egresos Devengado                  | \$ 154,043,145.96 |
| <b>8260</b> Presupuesto de Egresos Ejercido                   | \$ 152,513,638.63 |
| <b>8270</b> Presupuesto de Egresos Pagado                     | \$ 152,513,638.63 |

Bajo protesta de decir verdad declaramos que los Estados Financieros y sus Notas son razonablemente correctos y son responsabilidad del emisor

## c) NOTAS DE GESTIÓN ADMINISTRATIVA

### 1. Introducción

El Congreso del Estado Libre y Soberano de Tamaulipas es depositario del Poder Legislativo en el Estado, su organización, labores y facultades, se establecen en el Título IV de la Constitución Política del Estado de Tamaulipas, así como en la Ley sobre la Organización y Funcionamiento Internos del Congreso del Estado de Tamaulipas.

El Artículo 63 de la Ley sobre la Organización y Funcionamiento Internos del Congreso del Estado de Tamaulipas establece que la Unidad de Servicios Administrativos y Financieros tiene a cargo los servicios de Tesorería, que comprende los de: programación y presupuesto; control presupuestal; finanzas; elaboración de los estados financieros y demás información contable, presupuestal, patrimonial y programática del Congreso del Estado para su inclusión en el Tomo del Poder legislativo de la Cuenta Pública del Gobierno del Estado de Tamaulipas, y elaboración de nóminas.

La información financiera del periodo 1º. de Enero al 30 de Septiembre del 2021 del Congreso del Estado Libre y Soberano de Tamaulipas, provee información confiable, oportuna, periódica, comprensible y comparable, expresada en términos monetarios, respecto del ejercicio presupuestario, la situación financiera, el ahorro o desahorro generado en la gestión, el flujo del efectivo y las variaciones en el patrimonio del Ente.

### 2. Panorama Económico y Financiero

En el Decreto No LXIV-283 de la Sexagésima Cuarta Legislatura del Congreso del Estado Libre y Soberano de Tamaulipas se expide el Presupuesto de Egresos del Estado de Tamaulipas para el Ejercicio Fiscal 2021, publicado el 17 de Diciembre de 2020, y en donde se establecen las transferencias correspondientes.

### 3. Autorización e Historia

#### a) Fecha de Creación del Ente.

Acorde con lo dispuesto en la Ley del 8 de enero de 1824, expedida por el Congreso Constituyente Mexicano, y con lo estipulado en el Acta Constitutiva de la Federación Mexicana del 31 de enero del mismo año, quedó instalado el primer Congreso Constituyente Tamaulipeco el 7 de julio inmediato en la Antigua Villa de Padilla, exactamente 3 años después de haber sido jurada en Aguayo la independencia de México.

El Constituyente tamaulipeco se integró por los Diputados electos en las Juntas Electorales de Provincia, algunos de los cuales formaron parte de la extinta Diputación Provincial del Nuevo Santander, institución creada por la Constitución Española de Cádiz, y en funciones desde el 9 de abril de 1823 en la Villa de Aguayo.

El primer decreto del Congreso Constituyente de Tamaulipas expedido el 9 de Julio de 1824 y sancionado al día siguiente por el aún Gobernador Juan Francisco Gutiérrez, entre otras disposiciones da por extinguida la Diputación Provincial, declara al Congreso legítimamente instalado y en aptitud de ejercer sus funciones; ratifica al jefe político con el carácter de Gobernador interino y establece además lo siguiente:

“El Congreso formará la Constitución del Estado, organizará el Gobierno Interior, dictará las leyes que exija el mayor bien y felicidad del Estado, y establecerá lo conveniente sobre hacienda pública”.

### 4. Organización y Objeto Social

#### a) Objeto Social

El Congreso del Estado es el órgano encargado de la elaboración de las leyes que regulan las conductas sociales en nuestra entidad, constituyéndose en Pleno Legislativo, con quórum legal, en sesiones ordinarias o extraordinarias, públicas o reservadas, cuando su naturaleza lo requiera, y solemnes. A estas reuniones asisten los Diputados integrantes de la Legislatura Constitucional en turno.

#### **Principal Actividad**

Con fundamento en el Artículo 58 de la Constitución Política del Estado de Tamaulipas, el Congreso del Estado ejerce, entre otras, las siguientes facultades:

I.- Expedir, reformar y derogar las Leyes y Decretos que regulan el ejercicio del Poder Público.

II.- Fijar, a propuesta del Gobernador, los gastos del poder público del Estado, y decretar previamente las contribuciones y otros ingresos para cubrirlos, determinándose la duración de dichas fuentes de financiamiento y el modo de recaudar las contribuciones. En el Presupuesto de Egresos se podrán autorizar erogaciones multianuales para los proyectos de desarrollo y de inversión en infraestructura que se determinen conforme a lo dispuesto en la ley, debiéndose incluir las erogaciones correspondientes en los presupuestos de egresos subsecuentes.

III.- Condonar contribuciones del Estado, en los casos que estime convenientes, con excepción de los señalados en las fracciones I y III del Artículo 133 de esta Constitución.

IV.- Fijar, a propuesta de los respectivos Ayuntamientos, las contribuciones y otros ingresos que deban formar la Hacienda Pública de los Municipios, procurando que sean suficientes para cubrir sus necesidades.

V.- Nombrar y remover a sus servidores públicos en los términos que señale la Ley sobre la Organización y Funcionamiento Internos del Congreso; así como al Auditor Superior del Estado en los términos dispuestos por esta Constitución y la ley.

VI.- Revisar las cuentas públicas de los poderes del Estado, de los ayuntamientos, de los órganos con autonomía de los poderes, de las entidades estatales o municipales y de todo ente público que administre o maneje fondos públicos. La revisión de la cuenta tendrá por objeto conocer los resultados de la gestión financiera, comprobar si se ha ajustado a los criterios señalados en la Ley de Ingresos y en el Presupuesto de Egresos, así como verificar el cumplimiento de los objetivos contenidos en los programas. Para la revisión de las cuentas públicas, el Congreso cuenta con la Auditoría Superior del Estado, como órgano técnico de fiscalización superior. Tendrá autonomía técnica y de gestión en el ejercicio de sus atribuciones y para decidir sobre su organización interna, funcionamiento y resoluciones, en los términos que dispongan las leyes. La coordinación y evaluación del desempeño de dicho órgano estará a cargo del Congreso de conformidad con lo que establezca la ley; Las cuentas públicas del ejercicio fiscal correspondiente deberán ser presentadas al Congreso, a más tardar, el 30 de abril del año siguiente. Únicamente se podrá ampliar el plazo de presentación de la cuenta pública del Poder Ejecutivo, cuando medie solicitud del Gobernador suficientemente justificada a juicio del Congreso, previa comparecencia del titular de la dependencia competente, pero la prórroga no deberá exceder de 30 días naturales y, en tal supuesto, la Auditoría Superior del Estado contará con el mismo tiempo adicional para la presentación del informe de resultados de la revisión de la cuenta pública. El Congreso deberá concluir la revisión de las cuentas públicas a más tardar el 15 de diciembre del año siguiente al de su presentación, con base en el análisis de su contenido y en las conclusiones técnicas del informe de resultados que emita la Auditoría Superior del Estado, sin demérito de que el trámite de observaciones, recomendaciones o acciones promovidas por la propia Auditoría, seguirá su curso en términos de lo dispuesto por esta Constitución y la ley.

#### b) **Ejercicio Fiscal**

Las presentes notas a los estados financieros corresponden al periodo fiscal comprendido del 1º de Enero al 30 de Septiembre del 2021.

#### c) **Régimen Jurídico**

En el Estado, las bases legales sobre la constitución del Congreso del Estado se encuentran contenidas en la Constitución Política Local misma que, de acuerdo a los principios normativos que antecedieron, señala:

Artículo 25. "El ejercicio de las funciones propias del Poder Legislativo se encomienda a una asamblea que se denominará "Congreso del Estado libre y Soberano de Tamaulipas". Los Diputados al Congreso serán electos en su totalidad cada tres años. Por cada Diputado propietario se elegirá un suplente. Las legislaturas del Estado se integraran con diputados elegidos según los principios de mayoría relativa y de representación proporcional, en los términos que señale la Ley".

Artículo 26. "El Congreso del Estado se integrara por 22 diputados electos según el principio de Votación Mayoritaria Relativa, mediante el sistema de Distritos Electorales uninominales, y con 14 Diputados que serán electos según el principio de Representación Proporcional y el sistema de listas estatales, votadas en la circunscripción plurinominal que constituye la Entidad."

No obstante a lo que establece nuestra Constitución Estatal en cuanto a la conformación del Congreso, la Ley Sobre la Organización y Funcionamiento Internos del Congreso del Estado de Tamaulipas establece lo siguiente:

*Artículo 1.* El Poder Legislativo se deposita en una asamblea que se denomina Congreso del Estado Libre y Soberano de Tamaulipas.

Durante los recesos del Congreso, la representación del mismo estará a cargo de la Diputación Permanente, conforme a las facultades que le atribuye la Constitución Política del Estado.

*Artículo 2.*

- El Congreso se integrará por el número de miembros que señala el artículo 26 de la Constitución Política del Estado.
- El ejercicio de las funciones de los diputados por el término de tres años, constituye la Legislatura.
- El año legislativo comprende del 1º de octubre al 30 de septiembre del siguiente año de calendario.

**d) Consideraciones Fiscales del Ente**

- 1.- Presentar la declaración y pago provisional mensual de retenciones de impuesto sobre la renta por sueldos y salarios.
- 2.- Presentar la declaración anual de impuesto sobre la renta donde informen sobre los pagos y retenciones de servicios profesionales.
- 3.- Presentar declaración anual donde se informe sobre las retenciones de los trabajadores que recibieron sueldos y salarios y trabajadores asimilados a salarios (para el ejercicio 2016 y anteriores).
- 4.- Presentar la declaración y pago provisional mensual de impuesto sobre la renta por las retenciones realizadas a los trabajadores asimilados a salarios.

**e) Estructura Organizacional Básica**

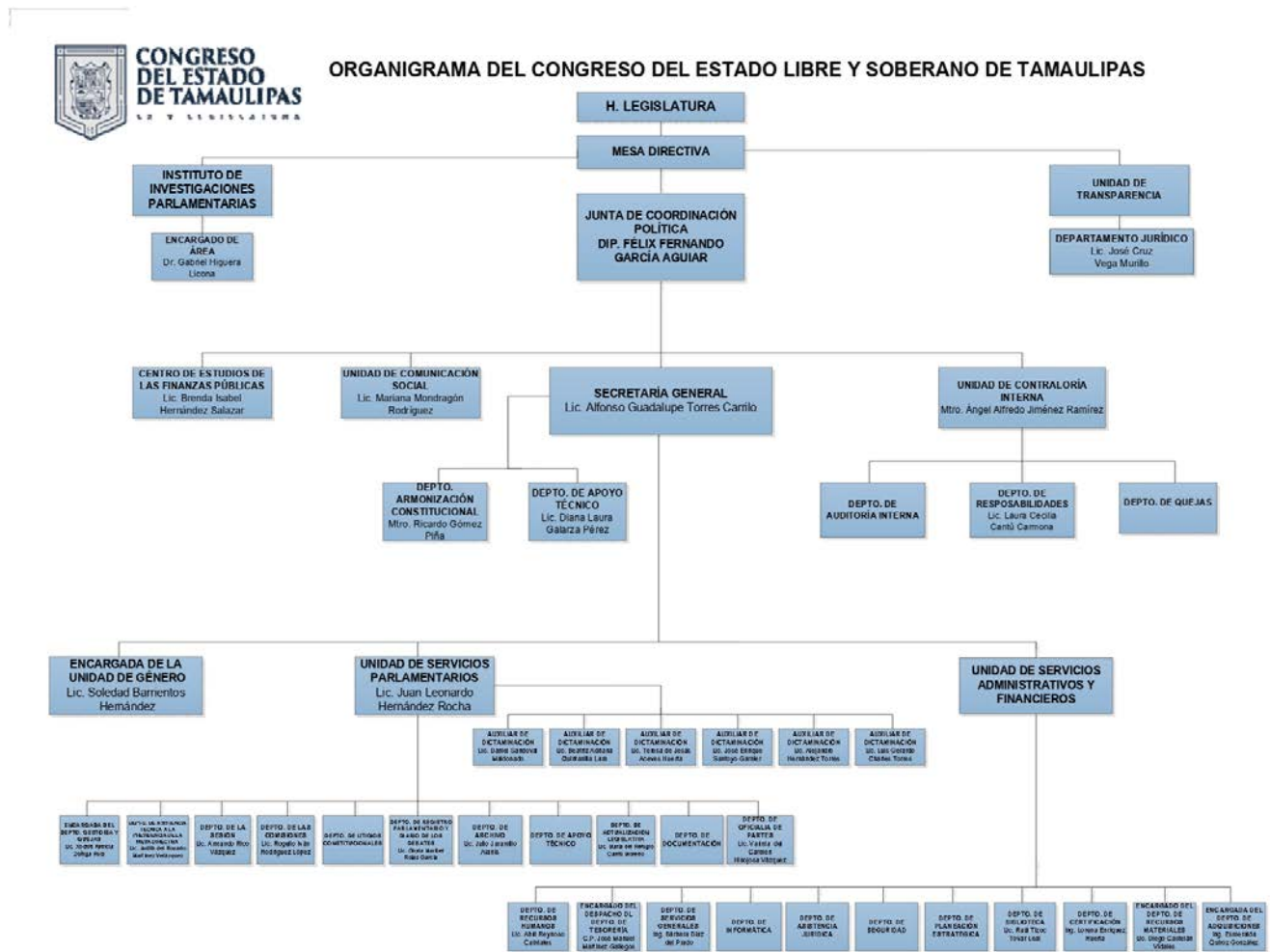

\*En el periodo de receso la Diputación Permanente asume las atribuciones de la Mesa Directiva y de las Comisiones.

Última Modificación  
09/09/2021

**f) Fideicomisos, mandatos y análogos de los cuales es fideicomitente o fiduciario.**

El Congreso del Estado Libre y Soberano de Tamaulipas no obtuvo contratos por concepto de fideicomisos en el periodo del 1º. de enero al 30 de Septiembre del 2021.

## 5. Bases de Preparación de los Estados Financieros

Los Estados Financieros al 30 de Septiembre del 2021 fueron preparados de acuerdo a los Postulados Básicos de Contabilidad Gubernamental, y demás normatividad emitida por el Consejo Nacional de Armonización Contable vigente a la fecha.

El Congreso del Estado Libre y Soberano de Tamaulipas adopto e implemento el Sistema de Contabilidad Gubernamental denominado Sistema Automatizado de Administración y Contabilidad Gubernamental (SAACG.NET), el cual da cumplimiento a las disposiciones establecidas en la Ley de Contabilidad Gubernamental y en la normatividad correspondiente.

## 6. Políticas de Contabilidad Significativas

Con la implementación en el Ejercicio 2018 del Sistema Automatizado de Administración y Contabilidad Gubernamental (SAACG.NET), el registro contable y la afectación presupuestal de las transacciones que realiza el Ente, se generan de manera automática y por única vez para cada uno de los momentos contables del presupuesto, a partir de los procesos administrativos que implican transacciones presupuestarias de conformidad a lo establecido en el Artículo 40 de la Ley General de Contabilidad Gubernamental.

Atendiendo lo establecido en el Artículo Séptimo Transitorio de la Ley mencionada, con anterioridad en el período del 1 de enero al 31 de diciembre del 2017, se llevó a cabo la integración final del Inventario de Bienes Muebles e Inmuebles, utilizando para su valuación el costo de adquisición o el valor razonable de acuerdo a las circunstancias particulares de cada bien, así mismo en el periodo del 1º. de Enero al 31 de Diciembre de 2020 dicho inventario se encuentra conciliado con el registro contable.

## 7. Posición en Moneda Extranjera y Protección por Riesgo Cambiario

Este apartado de las Notas de Gestión Administrativa no aplica en nuestro caso, ya que al 30 de Septiembre del 2021 el Congreso del Estado Libre y Soberano de Tamaulipas no realizó operaciones en moneda extranjera que afectaran los rubros de activo y pasivo.

## 8. Reporte Analítico del Activo

Este reporte representa el comportamiento de las cuentas de Activo Fijo durante el período del 1º. de Enero al 30 de Septiembre del 2021. De cada uno de los diferentes tipos de bienes muebles como se muestra a continuación:

| Concepto  | Saldo Inicial                  | Cargos                         | Abonos                         | Saldo Final                    |
|---|--------------------------------|--------------------------------|--------------------------------|--------------------------------|
| <b>ACTIVO</b>   | <b><u>\$199,838,901.01</u></b> | <b><u>\$344,230,731.58</u></b> | <b><u>\$350,836,006.27</u></b> | <b><u>\$193,233,626.32</u></b> |
| <b>ACTIVO CIRCULANTE</b>                                      | <b>\$8,970,135.76</b>          | <b>\$342,972,578.23</b>        | <b>\$343,450,437.34</b>        | <b>\$8,492,276.65</b>          |
| EFFECTIVO Y EQUIVALENTES                                      | \$ 2,242,401.26                | \$ 175,894,962.76              | \$ 177,352,553.57              | \$784,810.45                   |
| DERECHOS A RECIBIR EFFECTIVO O EQUIVALENTES                   | \$ 6,606,734.5                 | \$ 167,067,015.47              | \$166,086,283.77               | \$7,587,466.20                 |
| DERECHOS A RECIBIR BIENES O SERVICIOS                         | \$121,000.00                   | \$10,600.00                    | \$11,600.00                    | \$120,000.00                   |
| <b>ACTIVO NO CIRCULANTE</b>                                   | <b>\$190,868,765.25</b>        | <b>\$1,258,153.35</b>          | <b>\$7,385,568.93</b>          | <b>\$184,741,349.67</b>        |
| BIENES INMUEBLES, INFRAESTRUCTURA Y CONSTRUCCIONES EN PROCESO | \$232,055,692.19               | \$0.00                         | \$0.00                         | \$232,055,692.19               |
| BIENES MUEBLES  | \$26,910,434.36                | \$820,338.12                   | \$487,384.82                   | \$27,243,387.66                |
| ACTIVOS INTANGIBLES   | \$138,868.47                   | \$0.00                         | \$0.00                         | \$138,868.47                   |
| DÉPRECIACIÓN, DETERIORO Y AMORTIZACIÓN ACUMULADA DE BIENES    | <b>-\$68,236,229.77</b>        | \$437,815.23                   | \$6,898,184.11                 | <b>-\$74,696,598.65</b>        |

## 9. Fideicomisos, Mandatos y Análogos

Se informa que el Congreso del Estado Libre y Soberano de Tamaulipas no cuenta con Fideicomisos, Mandatos u otros Análogos.

### 10. Reporte de la Recaudación

Durante el periodo del 1 de Enero al 30 de Septiembre del 2021 se recaudaron ingresos los cuales se integran de la siguiente manera:

| Cuenta | Nombre   | Al 30 de Septiembre de 2021 |
|--------|--|-----------------------------|
|        | <b>Ingresos y Otros beneficios</b>   |                             |
|        | <i>Ingresos de Gestión</i>   |                             |
| 4.1.5  | <b>Productos de Tipo Corriente</b>   | \$ 0.00                     |
| 4.1.6  | <b>Aprovechamientos de Tipo Corriente</b>  | \$0.00                      |
|        | <i>Participaciones, aportaciones, transferencias, asignaciones, subsidios y otras ayudas</i> |                             |
| 4.2.2  | <b>Transferencias, Asignaciones, Subsidios y Otras Ayudas</b>                                | \$ 153,821,020.21           |
| 4.3.4  | <b>Otros Ingresos Varios</b>   | \$ 38,602.44                |
|        | <b>Total Ingresos</b>  | <b>\$ 153,859,622.65</b>    |

### 11. Información sobre la Deuda y el Reporte Analítico de la Deuda

El Congreso del Estado Libre y Soberano de Tamaulipas no tiene deuda pública contratada en el periodo del 1º. De Enero al 30 de Septiembre del 2021, sin embargo este Estado Financiero se presenta con cantidades en el apartado de otros pasivos, dichas obligaciones nacen de la compra de bienes y servicios prestados por proveedores al cierre, así como de las leyes fiscales federales y estatales vigentes al 2021.

### 11. Calificaciones otorgadas

Se informa que el Congreso del Estado Libre y Soberano de Tamaulipas no realiza transacciones que sean sujetas a una calificación crediticia.

### 13. Proceso de Mejora

En el ejercicio 2016 se llevó a cabo el levantamiento físico del inventario de bienes muebles, se realizó la valuación de aquellos que no contaban con la documentación legal que ampara su costo de adquisición con base en las reglas de registro y valoración del patrimonio, y se conciliaron los valores obtenidos con los registros contables y hasta la fecha están conciliados dichos saldos.

El Congreso del Estado ha desarrollado la automatización de procesos administrativos, de sistemas de control interno y de planificación del gasto, que han permitido avances en el control del gasto público y por lo tanto en el resultado de las operaciones en comparación con ejercicios anteriores.

### 14. Información por Segmentos

Se informa que en cuanto a la información financiera que se genera, no es necesario hacer mención de manera segmentada ya que no se cuenta con diversidad de actividades y operaciones relevantes que ameriten mención.



**15. Eventos Posteriores al Cierre**

El Congreso del Estado Libre y Soberano de Tamaulipas no realizó eventos posteriores al cierre del 30 de Septiembre del 2020 que afectaran al organismo financieramente.

**16. Partes Relacionadas**

Durante el periodo del 1º. de Enero al 30 de Septiembre del 2021 no existen partes relacionadas que pudieran ejercer influencia significativa sobre la toma de decisiones financieras y operativas del ente.

Bajo protesta de decir verdad declaramos que los Estados Financieros y sus Notas son razonablemente correctos y son responsabilidad del emisor